



令和6年度 全国中学校体育大会
第64回 全国中学校水泳競技大会



君の憧れ 君の努力 その全てを北信越に

監督者会議資料（競泳競技）

監督者会議について（書面開催のお知らせ）

大会初日の午前中から競技を行うため時間的余裕がないことを踏まえて、監督者会議については書面開催とさせていただきます。資料をご確認の上、ご質問等がある場合は大会実行委員会あてメールにてお問い合わせください。 問い合わせアドレス zenchu2024ishikawa@gmail.com

会議資料

- | | |
|-----------------------------------|---------|
| 1 第64回全国中学校水泳競技大会・競泳競技
監督者会議資料 | P2～P4 |
| 2 競技日程表（タイムスケジュール） | P5 |
| 3 棄権届出用紙 | P6・P7 |
| 4 プログラム訂正用紙 | P8 |
| 5 リレーオーダー用紙 | P9 |
| 7 表彰・式典要項 | P10～P12 |
| 8 最優秀選手選考基準 | P13 |
| 9 大会会場図と動線 | P14～16 |
| 10 観客席・控え場所の割振りについて | P17・P18 |
| 11 駐車場について | P19～P23 |
| 12 熱中症対策等について 特別協賛 大塚製薬株式会社 | P24・P25 |
| 13 レース分析について（日本水泳連盟科学委員会） | P26・P27 |
| 13 宿泊・弁当・輸送等について 名鉄観光サービス北陸支店 | P28～P30 |

第64回 全国中学校水泳競技大会・競泳競技 監督者会議資料

※文書内の下線部は、クリックすると各動画、データを閲覧することができます。

1. 競技について

- (1) 本競技会は、2024年度(公財)日本水泳連盟競泳競技規則にのっとり実施する。なお、本競技会には上訴審判団を設置する。
- (2) 競技は、予選・決勝ともに8レーンで行う。
- (3) 進行は、公表された[競技日程表\(タイムスケジュール\)](#)通りに行う。
- (4) 決勝は、予選結果の上位8名が出場できる。棄権者が出たときは次点上位より順次出場権を与える。
- (5) 決勝進出は、同記録で予定人員を超えた場合、スイムオフを行う。ただし、800m、1500m自由形は抽選により優先順位を決定する。
- (6) 補欠が同記録で複数いる場合、抽選を行う。補欠は2名とする。
- (7) 招集は第一招集所で競技開始15分前から行う。本人確認のため招集所には、ADカードを持参すること。また、水着の確認を行う。招集員の誘導により第二招集所に移動する。
- (8) 競技開始直前に最終待機場所から入場ゲートを通過して入場する。予選競技は選手席後ろから入場する。決勝競技は、入場ゲートにおいて選手紹介を受けたのち選手席前を通過して入場する。
- (9) 予選を棄権する場合は、所定の[棄権届出用紙](#)に記入し、当日予選競技開始20分前までにリゾリユーションデスクに届け出ること。決勝を棄権することはできない。やむなく棄権する場合は、その予選競技終了後1時間以内にリゾリユーションデスクに届け出ること。
- (10) 800m・1500m自由形における周回通知は、水中ラップカウンターを使用しコールは行わない。公式計時SEIKOによるバックアップは半自動計時装置を使用する。
- (11) 背泳ぎのスタートの際にバックストロークレッジが使用できる。使用しない場合は、折返監察員に申し出ること。レッジの位置調整は各自で行うこと。
- (12) 予選・決勝ともに選手紹介を行う。予選は入場後に各レーンで通告する。決勝は入場ゲート前で紹介(学校またはチーム名・氏名の紹介)を受けてから入場すること。
- (13) 競技成立後は、折返監察員の指示によりプール横から退水すること。(リレー種目も同様)
- (14) 脱衣ボックス内の荷物は、競技中に回収し、退場口近くで返却する。各自で受け取ること。ただし、リレー種目に関しては脱衣ボックス内にあるチームの荷物を回収してから退場すること。
- (15) 荷物を受け取ったら、必ずミックスゾーンを通過して退場すること。
- (16) 決勝競技終了後、全ての優勝者に対してフラッシュインタビューを実施する。決勝の優勝者は自レーンから退水し、ただちにフラッシュインタビューを受けること。
- (17) 競技結果に係る質問や抗議はチーム責任者が、リゾリユーションデスクにおいて行う。抗議は競技終了後30分以内(失格に関する抗議は通告30分後まで)に所定の書式により、預り金5万円とともに提出すること。抗議は審判長によって検討され、判断が下される。審判長の判断に納得ができないときは、上訴審判団に上訴することができる。上訴審判の裁定は最終のものとなる。

2. 表彰について

- (1) 1～3位に賞状・メダルを授与し表彰する。4～8位に賞状を授与する。賞状は賞状引渡所で受け取ること。
- (2) 各種目男子のフラッシュインタビュー終了後に表彰式を実施する。女子、男子の順で3位から1位の選手に賞状・メダルを授与する。
- (3) 記録証は選手受付時に配付する。印刷は各自で、後日[大会ホームページ](#)より書式をダウンロードし、印刷すること。
- (4) 競技記録を基にして最優秀選手を男女1名選び、文部科学大臣賞として盾を贈る。閉会式において公表し、表彰する。なお、[最優秀選手の選考基準](#)については、大会ホームページに公開する。

3. 全体スケジュール

期 日	開門時間	予選競技		決勝競技		閉門時間 (予定)
		開始時間	終了時間	開始時間	終了時間	
前 日・8月16日(金)	9:00	公式練習日				17:00
1日目・8月17日(土)	7:15	10:00	14:49	15:15	16:22	18:00
2日目・8月18日(日)	7:15	9:15	12:45	13:30	16:32	18:00
3日目・8月19日(月)	7:15	10:00	12:06	12:30	14:29	16:00

詳細は、[競技日程表\(タイムスケジュール\)](#)を参照すること

4. プールの使用について

(1) メインプール(練習時)

- ① 水深は2.0m。
- ② 練習は予選競技開始15分前までとする。ただし1日目(8月17日)は、開会式のため9:40までとする。2日目(8月18日)は9:00まで、3日目(8月19日)は9:45までとする。また、競技終了後はメイン・サブプールともに30分後までとする。
- ③ 昼休みの練習は、決勝競技開始15分前までとし、決勝競技出場者のみとする。
- ④ 8レーンはペースレーンとする。(クロールのスイムのみで使用可)
- ⑤ 0・9レーンは、ダッシュレーンとする。ただし、9レーンは、折返し側からスタート、0レーンはスタート側からスタートとし、一方通行とする。
- ⑥ パドル、コード類の使用を禁止する。
- ⑦ 公式スタート練習は行わない。ダッシュレーンが混雑してきた場合は、出発合図員による合図を行う場合がある。また状況によりダッシュレーンを増やす。

(2) メインプール(競技中)

- ① 水深は2.0m。
- ② 予選・決勝ともに1レーン～8レーンで競技を行う。0レーン・9レーンは使用しない。
- ③ スタートは電光掲示板側から行う。ただし50m自由形のみ折返し側(ダイビングプール側)からスタートする。

(3) サブプール

- ① 水深は1.1m～1.35m。
- ② 4レーンは、ダッシュレーンとする。手前側から一方通行とする。
- ③ 1・2・3レーンを男子用 5・6・7レーンを女子用とする。
- ④ ペースレーンは設けない。
- ⑤ コード類の使用を禁止する。

5. [会場の使用について](#) (ここをクリックすると会場案内動画を視聴できます。)

- (1) 選手・監督・コーチ・引率の入場(午前7時15分)は、2階の中央入口からのみとする。プール及び選手席には指定されたADカードを携行した者のみが入場できる。
- (2) 一般観客席については2階東駐車場側入口から入場すること。一般観覧者と選手・監督・コーチとで入場口を分ける。8時30分までは一般観覧者の入場はできない。
- (2) 競技時、アップダウン時の選手動線等については、別紙「[大会会場図と動線](#)」で確認すること。
- (3) 選手・監督・引率・コーチの控え場所として、プール棟近くのあるんパークを使用できる。詳細は、「[あるんパークの使用方法について](#)」を参照すること。
- (4) 観覧席はブロックごとに割り振り、日によってローテーションしない。2階通路控え場所およびプールイド観覧席は、ブロックごとに割り振り、ローテーションは行わない。(観客席・控え場所の割り振り参照)
- (5) 「競技会場における商業ロゴマーク等についての取り扱い規定」を厳守すること。
- (6) メインプールサイドはウォーミングアップ時間に限り監督・コーチの入場を認める。ただし、競技開始後は、選手、競技役員、大会役員、許可を得た報道関係者以外は立ち入ることができない。
プール
サイドウッドデッキの一部に「監督コーチ席」を設ける。動線については、大会会場図で確認すること。

- (7) ADカードは、常時首からさげていること。また、入退場の際には、必ずADカードを提示し、係員の指示に従うこと。
- (8) 更衣室は男女それぞれ2か所あるが、競技開始後は競泳の選手は1F 入口右手の更衣室（リゾリューションデスク奥）側からしか招集所には行けない。左手の更衣室からは飛込の選手のみがプールサイドに入場できる。選手は本部裏の廊下を通行できない。
- (9) 更衣が終わったら速やかに退出すること。更衣室のロッカーは、使用禁止とする。更衣室内に荷物を置いたままにすることができない。更衣室を控え場所として使用できない。※置き荷物は忘れ物として総合受付にて管理する。また全日程終了後、残った忘れ物は処分する。
- (10) 競技終了後は、9レーン側からの一方通行で退場すること。
- (11) サブプール（選手退場口付近）、控え場所（あめるんパーク）にモニターを設置し、競技結果等を表示する。
- (12) 競技終了後に荷物は毎日持ち帰ること。ただし毛布やシートなど持ち帰りに不便な大きな荷物は、17日・18日に限り、競技終了後、2階通路控え場所にブロックごとにまとめて置いておいてもよい。翌朝は開場後、速やかに移動すること。（なお、管理の責任は負うことはできない。）

6. 注意事項、その他

- (1) プログラムの訂正等については、[「プログラム訂正用紙」](#)に必要事項を記入の上、リゾリューションデスクに提出すること。
- (2) [「リレー競技のオーダー用紙」](#)は、必要事項を記入し、下記の時間までにリゾリューションデスクに提出すること。その際に控えを受け取ること

日 付	競 技 名	締切り時間
8月17日（土）	男・女 4×100mフリーリレー 予選	12:00
8月18日（日）	男・女 4×100mメドレーリレー予選	10:00
	男・女 4×100mフリーリレー 決勝	13:30
8月19日（月）	男・女 4×100mメドレーリレー決勝	11:30

※ 締め切り時間後の受付はしない。決勝競技においては補欠の繰り上げを行う。

- (3) 水着および身体へのテーピングは禁止する。
- (4) 所属中学校・チーム以外のチーム名が付いた水着・キャップの着用を禁止する。
- (5) 公式掲示板を、プール入口前並びに体育館に設ける。
- (6) 盗難防止のための貴重品の保管については、引率者および選手の責任において管理すること。
- (7) 競技結果を、以下の公式サイトにて確認することができる。
[SEIKO競泳リザルト速報サービス](http://swim.seiko.co.jp) (http://swim.seiko.co.jp)
[日本水泳連盟公式モバイルサイト「スイムレコードモバイル」](https://sp.j-swim.jp/) (https://sp.j-swim.jp/)
- (8) 撮影許可証の用意はしない。カメラ・ビデオによる撮影はマナーを守ること。撮影した画像・映像は、個人情報保護の観点からネット上にあげることは控えること。
- (9) 熱中症および感染症予防に十分留意して行動すること。体調がすぐれない場合は無理をせず、監督または会場係員に申し出ること。
- (10) インターネット配信
 YouTubeにて、予選・決勝をLIVE配信する。[（こちらをクリック）](#)



第64回 全国中学校水泳競技大会(石川) 競泳競技日程表

1日目 8月17日(土)							2日目 8月18日(日)							3日目 8月19日(月)								
予選	数	組	単時	所要	時間		予選	数	組	単時	所要	時間		予選	数	組	単時	所要	時間			
1 女子 50 自由形	39	5	01:00	10:45	10:00		17 女子 200 個人メドレー	36	5	2:45	19:30	9:15		43 女子 400 自由形	28	4	04:45	23:45	10:00			
2 男子 50 自由形	47	6	01:00	14:00	10:10		18 男子 200 個人メドレー	33	5	2:35	19:10	9:34		44 男子 400 自由形	38	5	04:30	28:15	10:23			
3 女子 400 個人メドレー	30	4	5:30	26:45	10:24		19 女子 200 自由形	30	4	2:30	14:45	9:53		45 女子 100 バタフライ	50	7	01:25	17:40	10:52			
4 男子 400 個人メドレー	29	4	5:00	25:45	10:51		20 男子 200 自由形	42	6	2:20	20:45	10:08		46 男子 100 バタフライ	41	6	01:15	14:15	11:09			
5 女子 200 平泳ぎ	24	3	3:00	12:45	11:17		21 女子 200 バタフライ	28	4	2:40	15:25	10:29		47 女子 100 自由形	35	5	01:15	12:00	11:23			
6 男子 200 平泳ぎ	37	5	2:45	20:45	11:30		22 男子 200 バタフライ	20	3	2:30	12:15	10:44		48 男子 100 自由形	32	4	01:10	09:40	11:35			
7 女子 800 自由形	31	4	9:40	43:25	11:50		23 女子 200 背泳ぎ	16	2	2:40	08:05	10:56		49 女子 100 背泳ぎ	17	3	01:30	08:15	11:45			
8 男子 1500 自由形	31	4	16:45	12:00	12:34		24 男子 200 背泳ぎ	33	5	2:30	19:15	11:04		50 男子 100 背泳ぎ	33	5	01:20	12:40	11:53			
				時間調整	08:50	13:46					時間調整	11:20	11:48									
9 女子 4×100 フリーリレー	47	6	4:20	36:00	13:55		25 女子 100 平泳ぎ	35	5	1:25	12:50	11:24		終了 12:06								
10 男子 4×100 フリーリレー	23	3	4:10	18:00	14:31		26 男子 100 平泳ぎ	35	5	1:20	11:40	11:37										
終了 14:49												27 女子 4×100 メドレーリレー	20	3	04:45	20:15	12:00					
												28 男子 4×100 メドレーリレー	29	4	04:25	25:10	12:20					
												終了 12:45										
決勝				所要	時間		決勝				所要	時間		決勝				所要	時間			
11 女子 50 自由形				05:30	15:15		29 女子 800 自由形				14:30	13:30		51 女子 400 自由形				9:20	12:30			
12 男子 50 自由形				05:30	15:20		30 男子 1500 自由形				22:10	13:44		52 男子 400 自由形				9:10	12:39			
				表彰 男女50自由形	06:00	15:26					表彰 800・1500自由形	06:00	14:06					表彰 男女400自由形	6:00	12:48		
				表彰 女子高飛込	03:00	15:32	31 女子 200 個人メドレー				07:50	14:12		53 女子 100 バタフライ				6:10	12:54			
13 女子 400 個人メドレー				10:15	15:35		32 男子 200 個人メドレー				07:50	14:20		54 男子 100 バタフライ				6:10	13:00			
14 男子 400 個人メドレー				10:00	15:45						表彰 男女200個人メドレー	06:00	14:28					表彰 男女100バタフライ	6:00	13:06		
				表彰 男女400個人メドレー	06:00	15:55	33 女子 200 自由形				07:10	14:34						表彰 女子3m飛板飛込	3:00	13:12		
15 女子 200 平泳ぎ				07:40	16:01		34 男子 200 自由形				07:00	14:41		55 女子 100 自由形				6:10	13:15			
16 男子 200 平泳ぎ				07:30	16:08						表彰 男女200自由形	06:00	14:48					56 男子 100 自由形			6:05	13:22
				表彰 男女200平泳ぎ	06:00	16:16	35 女子 200 バタフライ				07:25	14:54						表彰 男女100自由形	6:00	13:28		
終了 16:22						36 男子 200 バタフライ				07:15	15:01		57 女子 100 背泳ぎ				6:15	13:34				
										表彰 男女200バタフライ	06:00	15:09					58 男子 100 背泳ぎ				6:10	13:40
						37 女子 200 背泳ぎ				07:35	15:15						表彰 男女100背泳ぎ	6:00	13:46			
						38 男子 200 背泳ぎ				07:25	15:22						時間調整	3:30	13:52			
										表彰 男女200背泳ぎ	06:00	15:30					59 女子 4×100 メドレーリレー			11:35	13:56	
						39 女子 100 平泳ぎ				06:20	15:36						60 男子 4×100 メドレーリレー			11:25	14:07	
						40 男子 100 平泳ぎ				06:10	15:42								表彰 男女400メドレーリレー	7:00	14:19	
										表彰 男女100平泳ぎ	06:00	15:48							表彰 男子3m飛板飛込	3:00	14:26	
										時間調整	05:20	15:54							終了 14:29			
						41 女子 4×100 フリーリレー				11:35	16:00											
						42 男子 4×100 フリーリレー				11:20	16:11											
										表彰 男女400フリーリレー	07:00	16:22										
										表彰 男子高飛込	03:00	16:29										
												終了 16:32										

棄権届出用紙（予選競技用）

記入日： 年 月 日

ページ	No.	男女	距離・種目	組	レーン	氏名
			m			
			m			
			m			
			m			
			m			
			m			
			m			
			m			
			m			
			m			

※訂正項目のみ、正しい情報をお書きください。

記載責任者	(所属名：)	・役職：)
-------	---------	--------

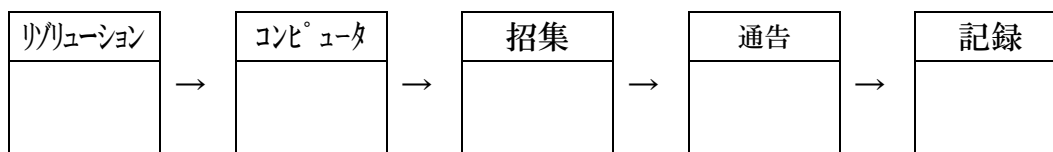

書式④

第 64 回[2024 年度]

全国中学校水泳競技大会

棄権届出用紙（決勝競技用）

記入日： 年 月 日

競技区分	タイム決勝 ・ 準決勝 ・ B決勝 ・ 決勝
------	------------------------

※該当種目に「○」印をすること。

ページ	No.	男女	距離 種目	組	レーン	氏 名
			m			
棄権理由：						
備 考：						

※上記の決勝競技を棄権するに当たり、棄権料： 円を添えて、届出いたします。

記 載 責 任 者	(所属名： ・ 役職：)
-----------	---------------

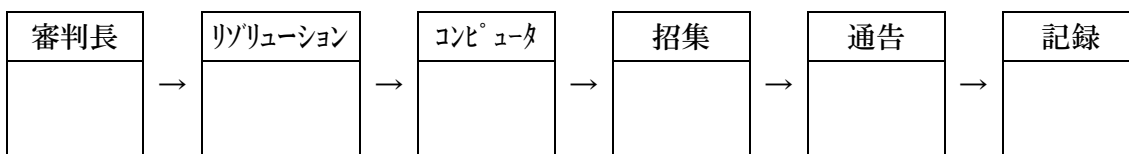

プログラム訂正用紙

記入日： _____ 年 ____ 月 ____ 日

■選手情報訂正（選手番号は、入力必須！）

選 手 番 号					
氏 名					
フリガナ					
所 属					
学 年					
そ の 他					
エントリー種目	(P.)			男子	
	No. - 組	レーン		女子	m
	(P.)			男子	
	No. - 組	レーン		女子	m
	(P.)			男子	
	No. - 組	レーン		女子	m

※エントリー種目を記入し、訂正項目に正しい情報をお書きください。

■エントリー種目訂正

誤		正
(P.) 男子 No. - 組 レン 女子 m	→	(P.) 男子 No. - 組 レン 女子 m
(P.) 男子 No. - 組 レン 女子 m	→	(P.) 男子 No. - 組 レン 女子 m
(P.) 男子 No. - 組 レン 女子 m	→	(P.) 男子 No. - 組 レン 女子 m
(P.) 男子 No. - 組 レン 女子 m	→	(P.) 男子 No. - 組 レン 女子 m

記 載 責 任 者	(学校名： _____)	• 役職： _____)
-----------	----------------	---------------

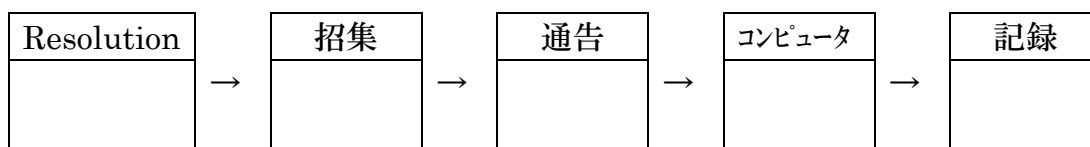

第64回 全国中学校 リレーオーダー用紙

プログラム	性別	種目
No.	男子 女子	400m フリーリレー メドレーリレー

予 選	組	レーン	決 勝	レーン

都道府県名	校名(チーム名)
-------	----------

ふりがな	姓	名	学 年	個人番号
第1泳者			年	
ふりがな	姓	名	学 年	個人番号
第2泳者			年	
ふりがな	姓	名	学 年	個人番号
第3泳者			年	
ふりがな	姓	名	学 年	個人番号
第4泳者			年	

年 月 日

記載責任者

控 (参加校・チームが記入する)

水連担当

プログラム	性別	種目
No.	男子 女子	400m フリーリレー メドレーリレー

予 選	組	レーン	決 勝	レーン

校名(チーム名)

表彰要項

1 趣旨

中学生のスポーツ実践に対する意欲を高め、技能の向上とアマチュアスポーツ精神のより一層の高揚をはかるため、優れた成果を挙げた選手の健闘をたたえ表彰を行う。

2 表彰の基準

- (1) 個人種目
入賞者
- ① 各種目とも決勝上位3位までの選手にはメダル・賞状を授与する。
 - ② 各種目とも決勝上位4位から8位までの選手には賞状を授与する。
 - ③ 授与について
 - ・賞状は賞状引換所にて、入賞者・学校責任者に引き渡す。
 - ・決勝上位3位までの選手は、決勝終了後にメダル・賞状を授与し、表彰台にて写真撮影を行う。ただし、賞状は無記名のものとし、記名した正式な賞状をその他の入賞者と同様の方法で授与する。
- (2) リレー種目
入賞校
- ① 決勝上位3位までのチームにはメダル・賞状を授与する。
 - ② 決勝上位4位から8位までのチームには賞状を授与する。
 - ③ 授与について
 - ・賞状は賞状引換所にて、入賞者・学校責任者に引き渡す。
 - ・決勝上位3位までのチームは、決勝終了後にメダル・賞状を授与し、表彰台にて写真撮影を行う。ただし、賞状は無記名のものとし、記名した正式な賞状をその他の入賞者と同様の方法で授与する。

3 インタビュー

決勝競技終了後に、個人種目・リレー種目の1位の選手（チーム）にインタビュアー（フリーアナウンサーもしくは石川県内競技役員）がインタビューを行う。

【女子決勝競技 → 女子1位インタビュー → 男子決勝競技
→ 男子1位インタビュー → 女子表彰 → 男子表彰】

4 賞状

(1) 枚数

種目	項目	種目×入賞数×人数＝枚数	必要枚数	経費負担者	
競泳	個人種目	$26 \times 8 \times 1 = 208$	368	令和6年度 全国中学校 体育大会 実行委員会	
	リレー種目	$4 \times 8 \times 5 = 160$			
飛込	個人種目	$4 \times 8 \times 1 = 32$	32		
			予備		50
合計			450		

(2) デザイン

令和6年度全国中学校体育大会 第64回全国中学校水泳競技大会	
第 位	
種目:	
記録:	
栄誉を讃える	
令和6年8月〇〇日	
公益財団法人 日本水泳連盟 会長 鈴木 大地 公益財団法人 日本中学校体育連盟 会長 青梅 正	

4 メダル 個数

種目	種類	個人+リレー	必要個数	経費負担者
競泳	金	26 + 16 = 42	126	NHK より寄贈
	銀	26 + 16 = 42		
	銅	26 + 16 = 42		
飛込	金	4	12	
	銀	4		
	銅	4		
予備	金	10	30	
	銀	10		
	銅	10		
合 計			168	

5 最優秀選手賞（盾） 日本中体連より贈呈

種目	必要個数	経費負担者
競泳	2	各競技1万円で負担
飛込	2	
合計	4	

式典要項

1 方針

式典は、大会ムードの高揚をはかり、全国から集まる選手・監督にとって有意義なものとなるよう企画する。

2 日程及び会場

開会式 令和6年8月17日(土) 9:45～9:55 金沢プール

閉会式 令和6年8月19日(月) 競技終了後 //

3 開会式次第

1	開会宣言	(公財)日本中学校体育連盟 水泳競技部長 (内野 真人)
2	国旗並びに諸旗掲揚	「国歌斉唱」
3	挨拶	(公財)日本水泳連盟 会長 (鈴木 大地)
4	挨拶	(公財)日本中学校体育連盟 副会長 (大茂 勝)
5	選手宣誓	石川県 代表 能美スイミングクラブ (塩木 悠東)

※選手宣誓は石川県全国中学出場選手より選ぶものとする。

4 閉会式次第

1	最優秀選手賞発表	(公財)日本中学校体育連盟 水泳競技部長 (内野 真人)
2	表彰	(公財)日本中学校体育連盟 副会長 (大茂 勝)
3	挨拶	(公財)日本水泳連盟 副会長 (齊藤 由紀)
4	閉会宣言	(公財)日本中学校体育連盟 水泳競技部長 (内野 真人)
5	国旗並びに諸旗降納	

※表彰は日本中体連担当理事、挨拶は日本水泳連盟とする。

5 掲揚旗見取り図

石川県旗	(公財) 日本水泳 連盟旗	国旗	(公財) 日本中学校 体育連盟旗
------	---------------------	----	------------------------

全国中学校体育大会 全国中学校水泳競技大会
最優秀選手選考基準

令和5年8月1日制定
(公財) 日本中学校体育連盟 水泳競技部

【趣旨】

この基準は、(公財) 日本中学校体育連盟が、全国中学校水泳競技大会において、中学生水泳選手の競技力向上意欲の高揚を図り、最も好成績を収めた選手を、最優秀選手として選考するために定めるものである。

【選考対象種目】

個人種目を対象とする。(リレー種目を除く)

【表彰人数】

競泳の部 男女1名

飛込の部 男女1名

【選考基準】

< 競泳競技 >

当該年度8月1日時点での長水路日本記録に対して、各競技種目優勝者の記録到達度の割合が最も高い選手とする。同タイム等により割合が同じ場合は、次の順に従って決定する。

- (1) 同種目の予選・決勝のうち2番目の記録が日本記録到達度の高い者。
- (2) 2種目のタイムが日本記録到達度の高い者。
- (3) リレー種目に参加している者。
- (4) リレー種目において上位成績を収めている者。

< 飛込競技 >

各競技種目優勝者の標準点達成率(得点合計÷標準点×100)を算出し、その数値の最も高い者を最優秀選手とする。(小数点第3位を四捨五入し、小数第2位まで算出する) 標準点達成率が同じ場合は次の順に従って決定する。

- (1) 得点の平均値(得点合計÷演技数)が高い者。
- (2) 1演技種目について最も高い得点を得た者。

【公表及び表彰の方法】

閉会式で公表し、表彰する。賞状並びに記念の盾を授与する。

【附則】

この規定は、令和5年度全国中学校体育大会、全国中学校水泳競技大会から施行する。

大会会場図 (大会名 R6全国中学【石川】) 1Fアリーナ

W-up時

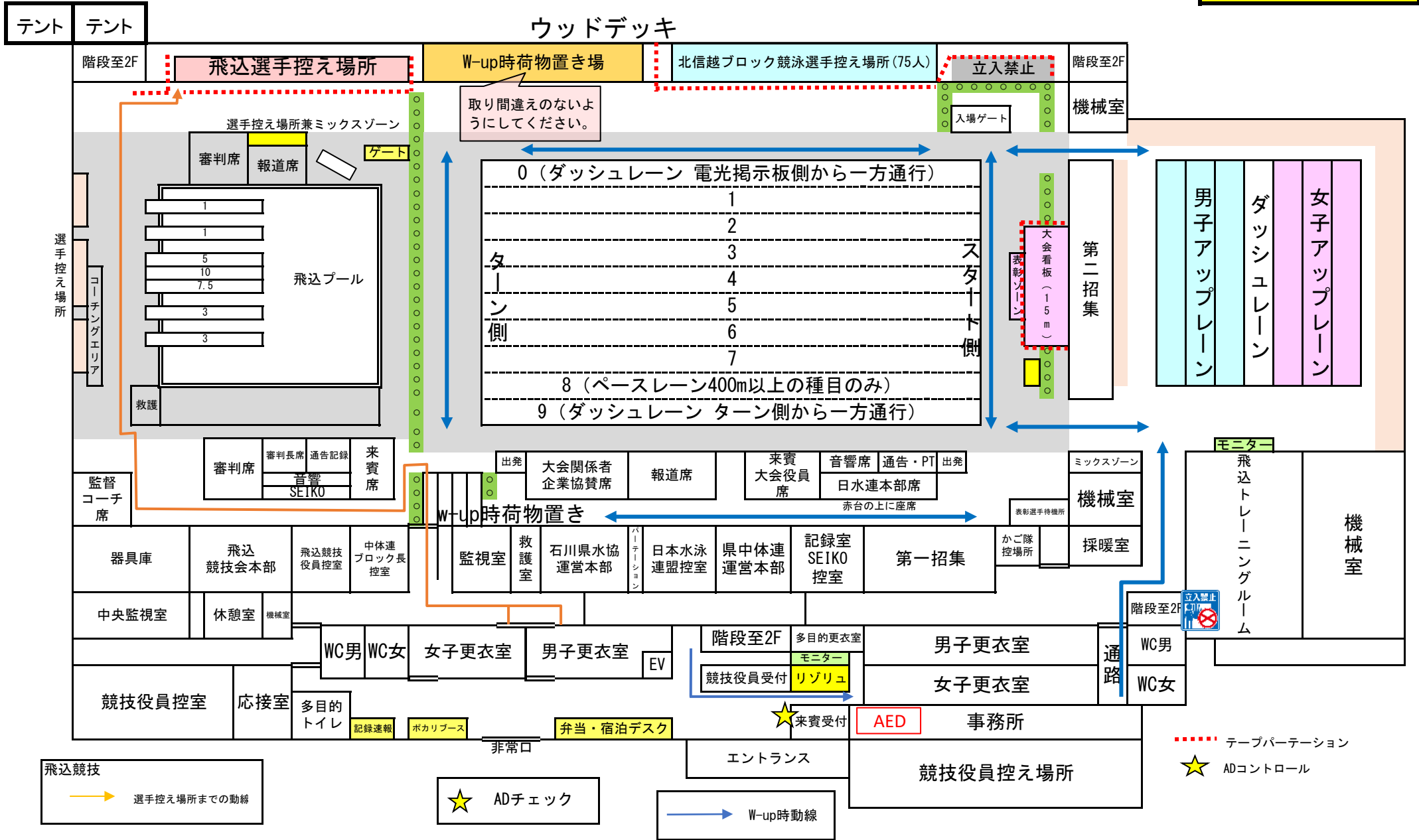

大会会場図 (大会名 R6全国中学【石川】) 1Fアリーナ

競技中

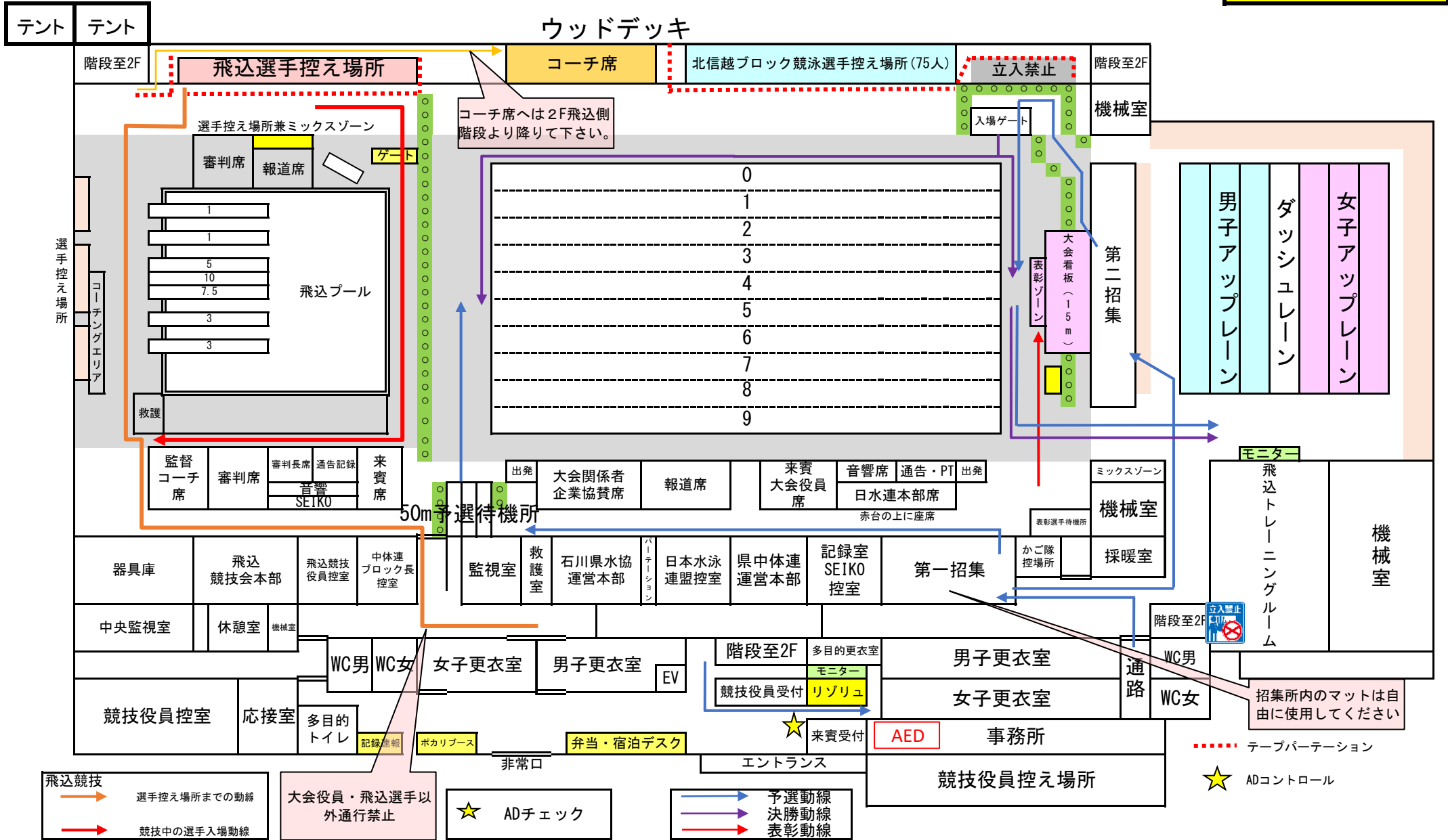

大会会場図 (大会名 R6全国中学【石川】) 2F観客席

ギャラリーテラス側 飛込選手控え場所：30名 競泳選手控え場所：250名

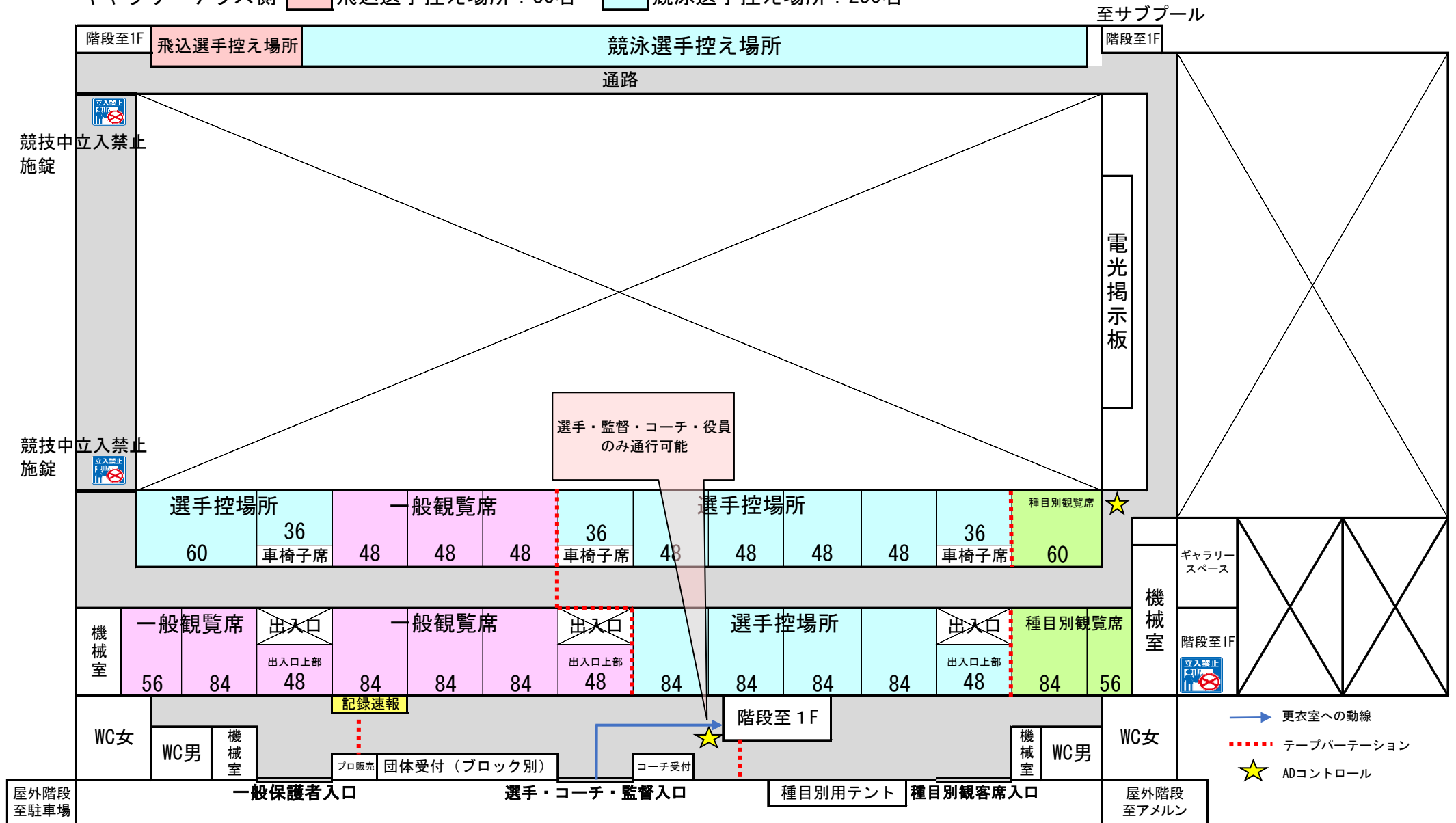

メインスタンド側 一般観覧席：632席 選手控え場所：612席 種目別観客席：236席 合計：1480席

大会会場図 (大会名 R6全国中学【石川】) 2F観客席

ギャラリーテラス側 飛込選手控え場所：30名 競泳選手控え場所：155名

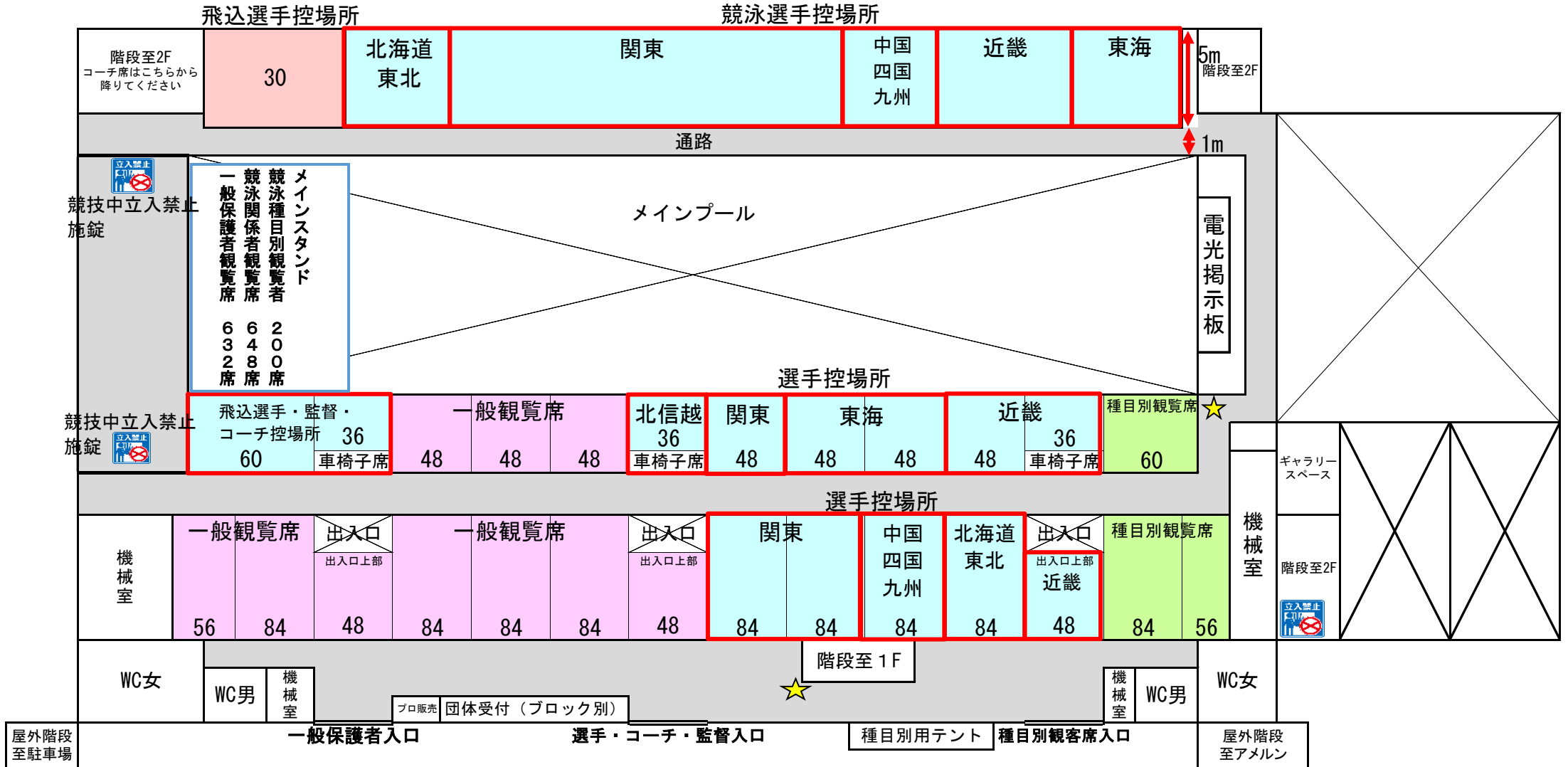

メインスタンド側 一般観覧席：632席 選手控え場所：744席 種目別観客席：200席 合計：1480席

あめるんパークの使用方法について

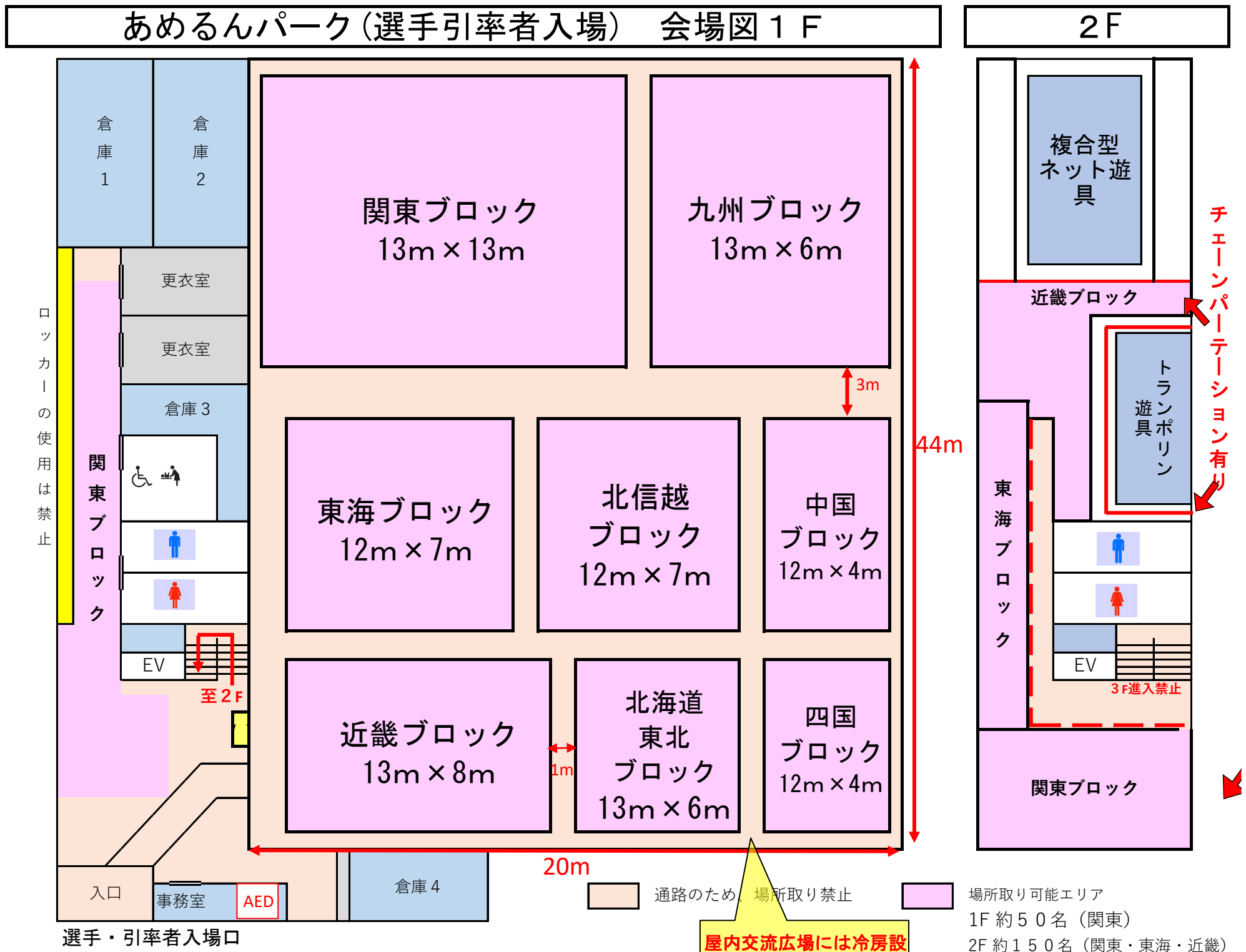

屋内交流広場には冷房設備はありません。

【重要】あめるんパークの使用の際の注意点

- ・大会 1 日目 16 日(金)～大会 3 日目 19 日(月)に利用することができます。
- ・あめるんパーク内多目的広場の割り当て場所は、大会期間中固定します。
- ・閉館後あめるんパークを施錠します。荷物は終日持ち帰りになります。
- ・入場の際は、入口にて靴を脱ぎ、入場してください。
- ・靴は入口にあるビニール袋に入れて保管してください。
- ・各自で出したごみも、持ち帰って下さい。
- ・貴重品等は確実に管理してください。
- ・1F、2Fフロアは飲食ができます。汚した際は責任を持って清掃・処理してください。
- ・それ以外のフロアは飲食はできません。

屋内交流広場には冷房設備はありません。



令和6年7月吉日

令和6年度全国中学校体育大会第64回全国中学校水泳競技大会

大会関係者 各位

令和6年度全国中学校体育大会
石川県実行委員会
水泳競技事務局 長 谷内 貴 圭

本競技会を観戦される方へ駐車場に関する注意事項のお願い

8月17(土)～19日(月)の3日間、金沢プールで開催される全国中学についてのお願いです。本競技会においては有観客の競技会として皆さんに観戦していただく予定です。

その際の駐車場の利用に関してお伝えいたします。選手監督コーチ引率を含め、駐車券をお持ちでない、車での来場をお考えの方は、「金沢城北市民運動公園 南駐車場」をご利用ください。約1500台が収容可能です。このような状況を踏まえ大変申し訳ありませんが、観戦される保護者等の方々に対して下記の通りお願いをさせていただきますので、お願いいたします。

記

- 1 観戦にお越しの際は金沢市城北市民運動公園内の指定された場所以外の駐車場に車を駐車することはできません。また、野球場、サッカー場、ケーズデンキ、んまい屋の駐車場等、周辺施設の駐車場はやめてください。
- 2 大会期間を通して、「金沢城北市民運動公園 南駐車場」を開放しています。ただし、利用可能時間は6:00～18:00になります。それ以外の時間帯は駐車場入り口がチェーンで閉鎖されますので、利用できません。詳細については別紙をご覧ください。
- 3 台数に限りがありますので、乗り合わせまたは公共交通機関のご利用にご協力をお願いします。
- 4 南駐車場入り口までの案内、南駐車場から会場までの案内をYoutubeにて公開しております。南駐車場・シャトルバス・定額タクシーを利用される方は参考にして下さい。

○YouTubeチャンネル：2024_全国中学水泳石川

「https://www.youtube.com/@2024_%E5%85%A8%E5%9B%BD%E4%B8%AD%E5%AD%A6%E6%B0%B4%E6%B3%B3%E7%9F%B3%E5%B7%9D」

○【車・シャトルバス・タクシー利用の皆様】南駐車場から金沢プールまで動線説明

「<https://youtu.be/C-ZSttYAkLk>」

○【車で来場される皆様へ】南駐車場入り口までの行き方

「<https://youtu.be/olhp4M0c8Ds>」



	8月15日	8月16日	8月17日	8月18日	8月19日
南駐車場	○	○	○	○	○
観覧者入場	×	×	○	○	○
東駐車場	許可書をお持ちの方のみ駐車可能				
利用時間	7:00～18:00(夜間の駐車はできません)				

【注意】

※駐車場内での事故・トラブルは、一切責任を負いませんのでご注意ください。

※公園内の指定された場所以外の駐車場に車を駐車することはできませんので、ご注意ください。

※南駐車場については、競技終了後に閉鎖になりますので、早めにご退場ください。

以上 皆様のご理解とご協力を何卒宜しくお願い致します。

駐車許可書をお持ちでない方の駐車に関して

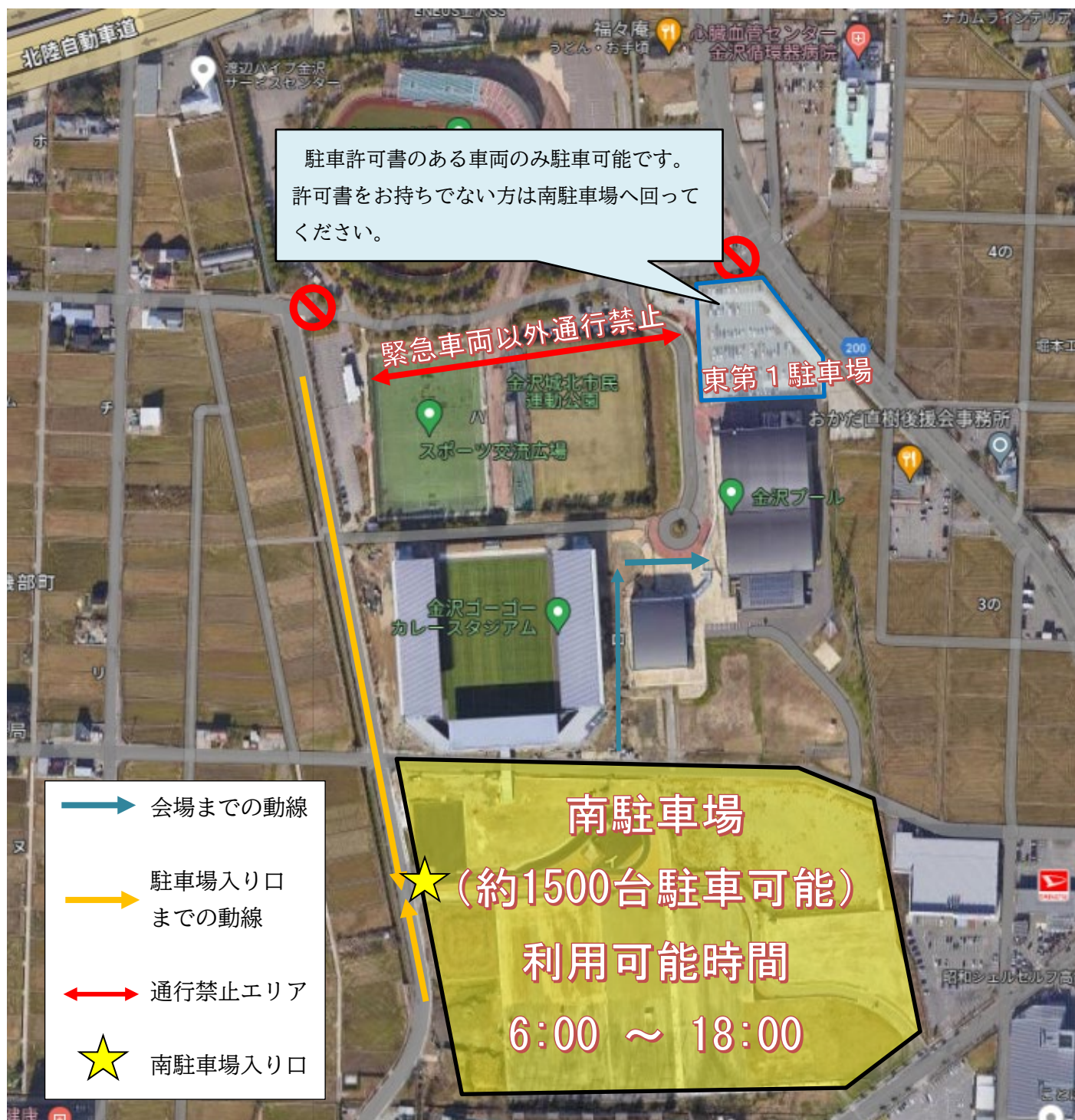

保護者・観覧者の皆様へ

利用可能駐車場・・・南駐車場（約1,500台分）

⇒大会期間を通して、「金沢城北市民運動公園 南駐車場」を開放しています。駐車許可書が無くとも駐車が可能ですが、ただし、利用可能時間は6:00～18:00です。それ以外の時間帯は駐車場入り口がチェーンで閉鎖されますので、利用できません。競技終了後は速やかに駐車場からご移動ください。

※公園内の指定された場所以外の駐車場に車を駐車することはできませんので、ご注意ください。

※満車の場合は、駐車できませんのでご了承ください。

※南駐車場については、競技終了後に閉鎖になりますので、早めにご退場ください。

※駐車場内での事故・トラブルは、一切責任を負いませんのでご注意ください。

駐車許可書をお持ちでない方の駐車に関して

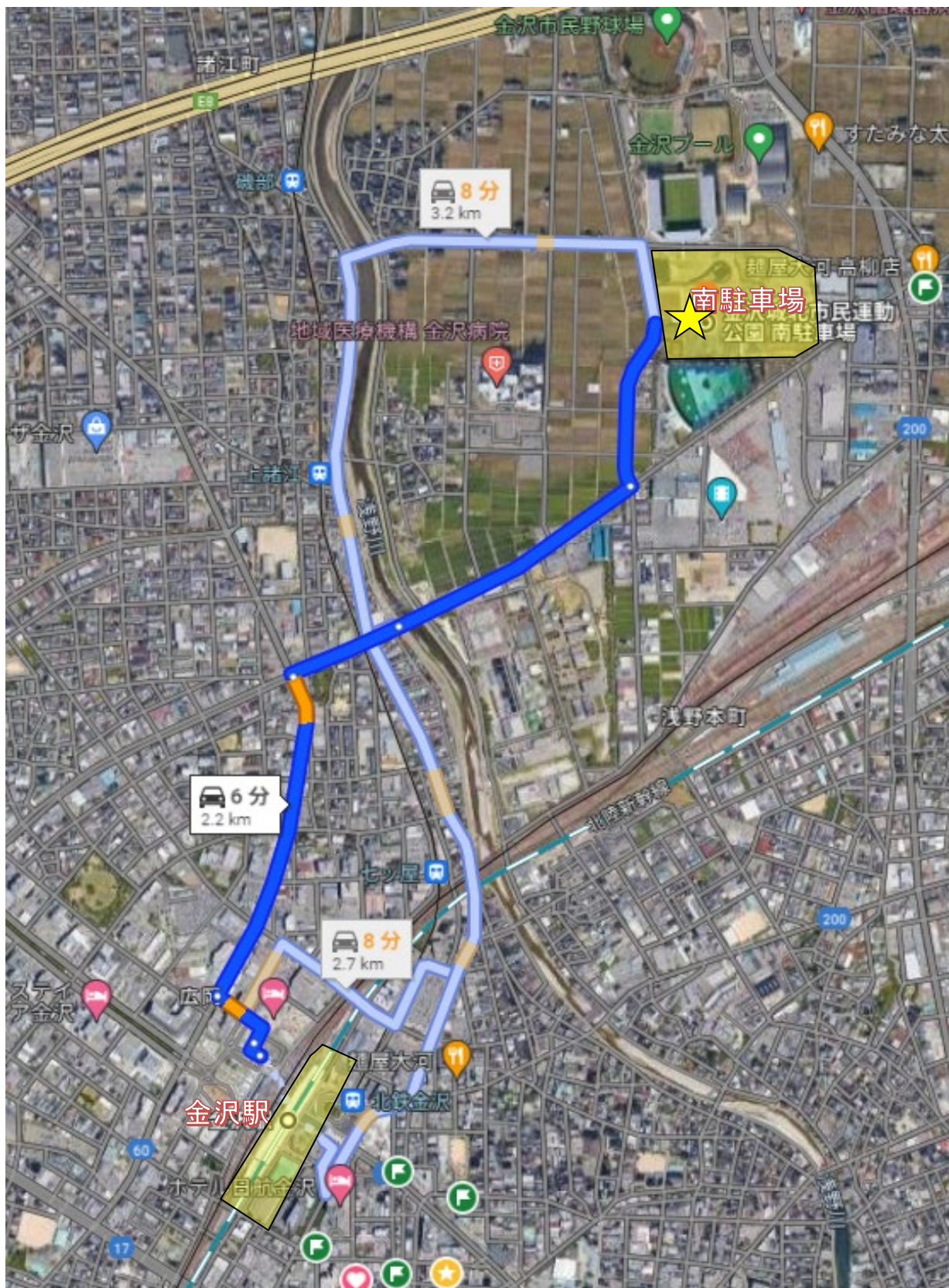

Google mapにて「金沢城北市民運動公園 南駐車場」と入力すると、南駐車場入り口までの移動経路ができてきます。金沢駅から10分程度の距離にあります。南駐車場の入口に関しては、【車で来場される皆様へ】南駐車場入り口までの行き方の動画でも説明していますので参考にしてください。なお、東第1駐車場は、大会役員等の駐車許可書を持っている車両のみ駐車可能ですので、お間違えの無いようお願い致します。

駐車許可書をお持ちの方の駐車に関して(8月14日・15日)

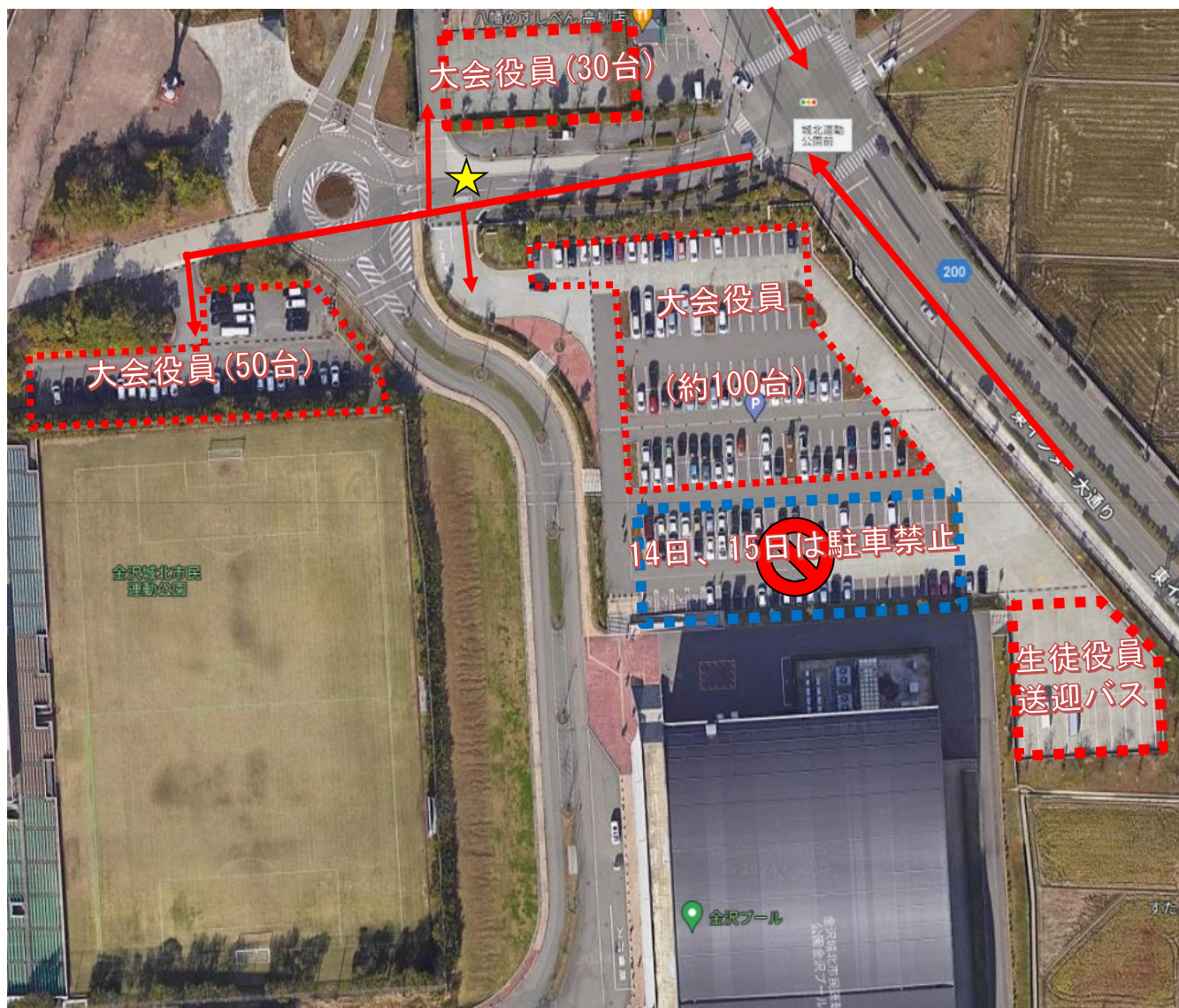

【駐車券をお持ちの皆様へ】

- ・ 東駐車場、中央駐車場をご利用ください。
- ・ 台数に限りがありますので、満車の場合は南駐車場に回って頂くこともありますので、ご了承ください。
- ・ 駐車の際は、係員に本証を提示するとともに、係員の指示に従い決められた位置に駐車してください。
- ・ 駐車中は、ダッシュボード上、正面からよく見える場所に本証を置いてください。
- ・ 14日、15日は、東駐車場の施設側3列は利用不可になります。
- ・ 上図☆の部分に、駐車場係がいますので、外から見える形（プロントガラス部分等）で置いてください。
- ・ 駐車場内の盗難・事故等については、一切の責任を負いません。

駐車許可書をお持ちの方の駐車に関して(8月16日～19日)

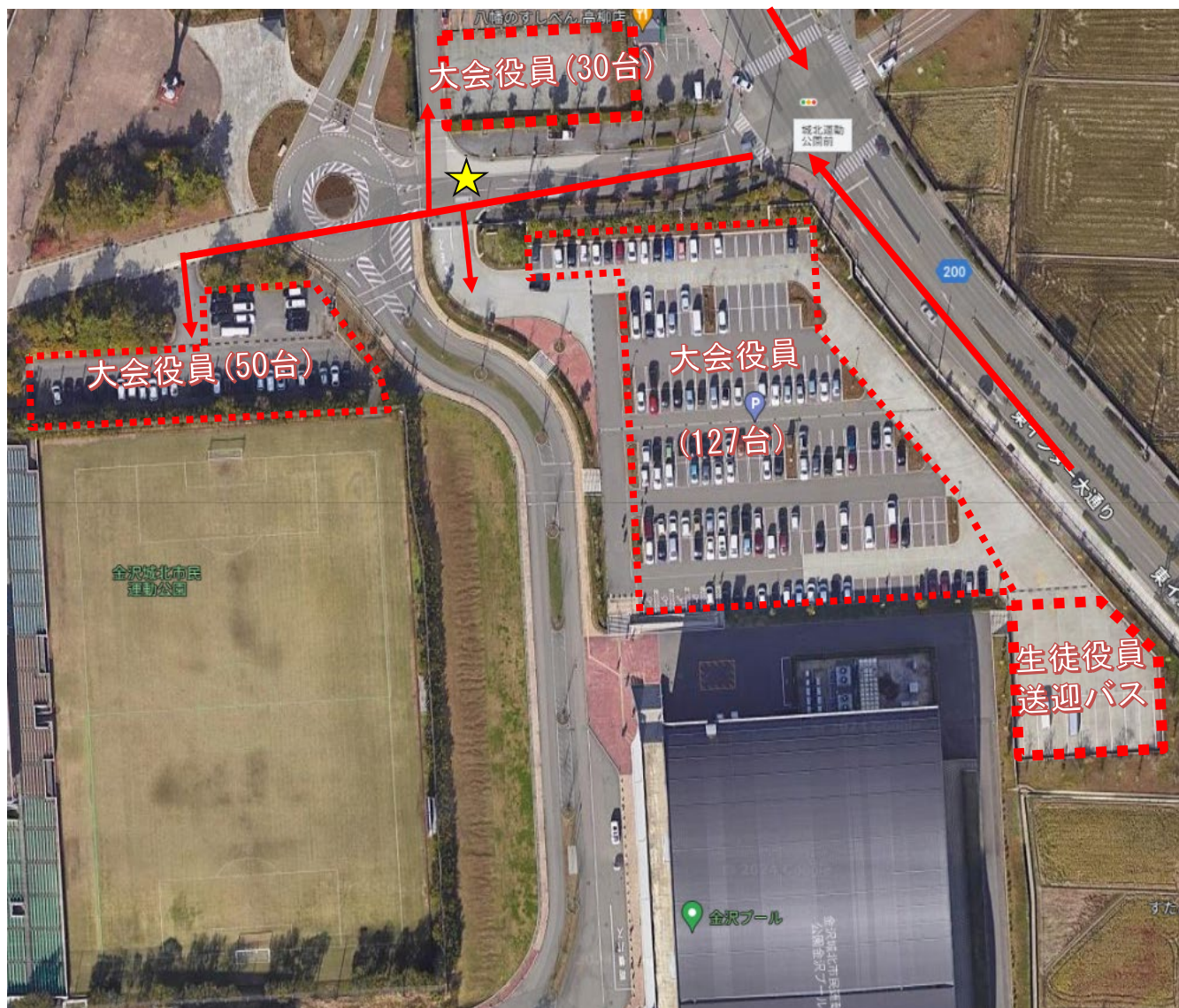

【駐車券をお持ちの皆様へ】

- ・ 東駐車場、中央駐車場をご利用ください。
- ・ 台数に限りがありますので、満車の場合は南駐車場に回って頂くこともありますので、ご了承ください。
- ・ 駐車の際は、係員に本証を提示するとともに、係員の指示に従い決められた位置に駐車してください。
- ・ 駐車中は、ダッシュボード上、正面からよく見える場所に本証を置いてください。
- ・ 上図☆の部分に、駐車場係がいますので、外から見える形（フロントガラス部分等）で置いてください。
- ・ 駐車場内の盗難・事故等については、一切の責任を負いません。

熱中症対策アンバサダー®講座

地域における熱中症対策に貢献/ 「熱中症対策アンバサダー講座」を実施します

熱中症の発生を防ぐためには、個々で気を付けていくことはもちろんですが、正しい知識をもって熱中症対策をおこなうことができるよう、多くの方々に呼びかけていくことも必要です。当講座では、熱中症対策の啓発・普及活動をおこなう際に必要な専門的な知識を学んでいただくことができ、修了された方は「熱中症対策アンバサダー」として認定されます。

近年、地球温暖化による気温上昇や、生活様式の変化による新たな熱中症リスクの発生により、ますます熱中症対策の重要性が高まっています。

熱中症対策を伝える「確かな人材」を増やしていきたいという自治体・学校・企業等の組織・団体の皆さま、是非この機会に、本講座をご活用いただければ幸いです。

このような方におすすめです

自治体・企業・学校などの
熱中症対策担当者

健康サポートに携わる
流通関係者や医療従事者

各種スポーツに携わる方

農業に携わる方

熱中症対策アンバサダーの活動イメージ

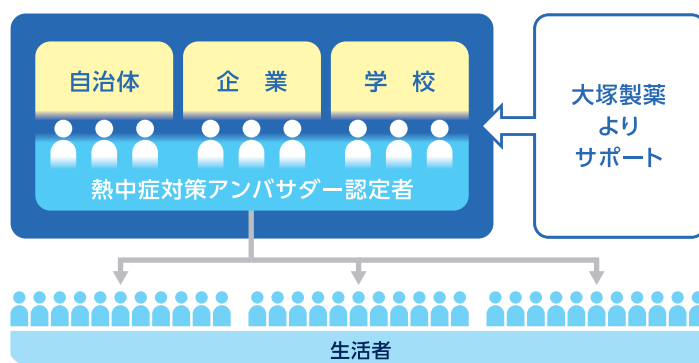

アンバサダーの活躍フィールドの一例

健康セミナー・地域イベントなど



運動会・スポーツ競技会など



子どもや高齢者への声かけなど



「熱中症対策アンバサダー講座」実施概要

■ 受講資格

どなたでも受講いただけます。

■ 受講料

無料 [修了後の更新は不要(無期限)]

■ 開講期間

2024年4月～2024年12月

■ 講義内容

講義1 熱中症について知る	講義2 熱中症対策	トピックス	確認テスト (35問)
60分		20分程度	

■ 提供されるツール



監修:中京大学 松本孝朗教授
一般、学校、職場、シニアの4パターンあります。
※イメージです。

専用スライド
(PPT形式)

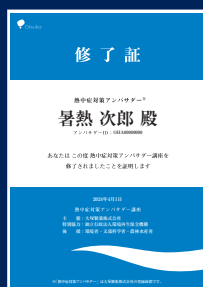

修了証

- 熱中症対策アンバサダーの資格を取得するためには、講座を受講し、確認テストを受ける必要があります。
- 受講のためにはメールアドレスが必須となります。
- インターネットにつながる端末をご用意ください。
- 受講の際にかかる通信費は個人負担となります。

「熱中症対策アンバサダー」は大塚製薬株式会社の登録商標です。



〒108-8242 東京都港区港南 2-16-4 品川グランドセントラルタワー

熱中症対策アンバサダー講座 事務局
お問い合わせ <https://opnc.info/hamb>

【シャトルバスのご案内】

金沢駅・武蔵香林坊地区を結ぶ往復シャトルバス

※完全予約制となります。ご予約の無い方はご乗車いただけません。

※運行バス会社(予定):北陸鉄道(株)

運行日:8月16日(金)~19日(月)

往路

金沢駅/武蔵香林坊地区→金沢プール

8/16(金)	8:30発 12:00発(金沢駅→会場のみ)
8/17・18・19(土日月)	始発6:30発 最終7:00発 バスが満員になり次第出発

復路

金沢プール→金沢駅/武蔵香林坊地区

8/16(金)	13:00発 17:30発
8/17・18(土日)	13:30発 15:30発 17:30発 18:20発
8/19(月) ※会場→金沢駅のみ	12:00発 14:00発 16:30発



金沢プール乗降場

★シャトルバス乗降所

★定額タクシー乗降所

金沢駅港口シャトルバス乗降場(金沢駅西広場団体バス駐車場)

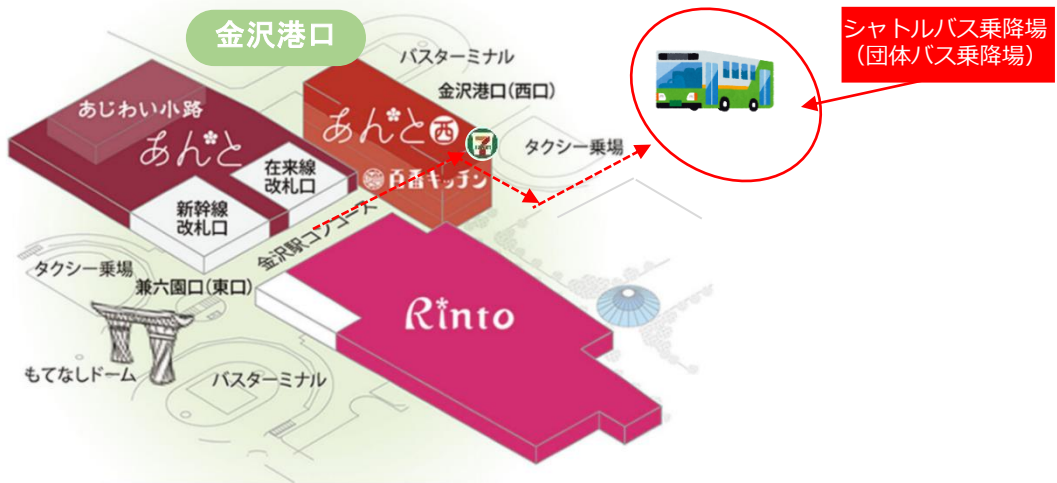

★金沢駅港口を出て右手に進む(セブンイレブンあり)→アーケードに沿って直進
→横断歩道の手前で左折→アーケードに沿って直進→緑色の横断歩道を渡る

★スタッフの案内に沿ってご乗車ください

武蔵香林坊地区シャトルバス乗降場(いしかわ四高記念公園/仙石通り)



※北鉄:香林坊バス停留所とは異なりますのでご注意ください※

★国道157号線「香林坊」交差点を兼六園方面に直進
→1つ目の信号「いしかわ四高記念公園」交差点を左折

★国道157号線「尾山」交差点を金沢城方面に直進
→1つ目の信号「仙石通り」交差点を右折

★スタッフの案内に沿ってご乗車ください

【ホテルMAP】



ホテルリスト

- ①ホテル金沢
- ②ホテルトリフィート金沢
- ③ANAホリデー・イン・金沢スカイ
- ④ザ・スクエアホテル
- ⑤リソルトトリニティ
- ⑥APAホテル金沢駅前
- ⑦ホテルゆめのゆ
- ⑧ガーデンホテル金沢
- ⑨ホテルビスタ金沢
- ⑩金沢ニューグランドホテル プレミア
- ⑪ヴィアイン金沢
- ⑫ユニゾイン金沢百万石通り
- ⑬金沢マンテンホテル駅前
- ⑭APAホテル金沢片町
- ⑮西インターテルメ金沢
- ⑯ホテルマイステイズ 金沢片町
- ⑰チサンバジェット金沢駅前
- ⑱東横イン金沢駅東口
- ⑲ホテルルートイン金沢駅前
- ⑳R&Bホテル金沢駅西口
- ㉑東横イン金沢兼六園香林坊
- ㉒Tマークシティホテル金沢
- ㉓ホテルエコノ東金沢
- ㉔アパホテル金沢野町

※⑦ホテルゆめのゆ⑮西インターテルメ金沢は金沢西IC付近の立地です。
 ㉓ホテルエコノ東金沢は、金沢駅から3kmの距離です。